

ARALIK KAYMAKAMLIĐI

GÖDEKLİ İLKOKULU
2024-2028 STRATEJİK PLANI



Bir millet savaş meydanlarında ne kadar parlak zaferler elde ederse etsin o zaferlerin kalıcı sonuçlar vermesi ancak irfan ordusuyla mümkündür.

K. Atatürk



Sevgili Öğretmenlerimiz, Değerli Veliler ve Sevgili Öğrenciler,

21.Yüzyılda çok hızlı gelişen bilim ve teknolojiyle birlikte kurumların hızlı değişimine uyum sağlayabilmeleri için yönetim anlayışının da değişimi kaçınılmaz olmuştur. Gödeklİ İlkokulumuzda başarıyı arttırabilmek, öğrencilerimizin gelişimini sağlayabilmek çağın gerekleri ile uyumlu bir eğitim öğretim anlayışını sistematik bir şekilde devam ettirebilmemiz, belirlediğimiz stratejileri en etkin şekilde uygulayabilmemiz ile mümkün olacaktır.

Öncelikle, stratejik planlama nedir? Stratejik planlama, bir kurumun uzun vadeli hedeflerine ulaşmak için belirli bir yol haritası oluşturmayı içerir. Bu, belirli hedeflere ulaşmak için kaynakların etkili bir şekilde yönetilmesini, önceliklerin belirlenmesini ve performansın sürekli olarak izlenmesini içerir.

Okulumuz, daha iyi bir eğitim seviyesine ulaşmak düşüncesiyle okul aile iş birliği, ailelerin beklentiler, öğrencilerin ihtiyaçları, okulun ve çevresinin fiziki koşullarını göz önüne alarak belirlediğimiz hedeflerle sürekli yenilenmeyi ve iyiyeye gitmeyi ilke edinmeyi amaçlamaktadır.

Bu bağlamda bizler Gödeklİ İlkokulu olarak öncelikle stratejik planımızı oluşturmak için önce ekipler oluşturduk, kurumumuzun özel durumu fiziksel koşulları, avantajları ve dezavantajlarını belirledik. Okulumuza ait bu planın hazırlanmasında her türlü özveriye gösteren ve sürecin tamamlanmasına katkıda bulunan idarecilerimize, stratejik planlama ekiplerimize, İlçe Milli Eğitim Müdürlüğümüz Strateji Geliştirme Bölümü çalışanlarına teşekkür ediyor, bu plânın başarıyla uygulanması ile okulumuzun başarısının daha da artacağına inanıyor, tüm personelimize başarılar diliyorum

*Enes GÖKMEN
Okul Müdürü*

| | |
|-------------------------------------------------------------|-----------|
| SUNUŞ | |
| İÇİNDEKİLER | |
| TABLolar | |
| ŞEKİLLER | |
| TANIMLAR | |
| GİRİŞ | |
| 1. BÖLÜM: STRATEJİK PLANHAZIRLIK SÜRECİ | 1 |
| A. Strateji Geliştirme Kurulu | 1 |
| B. Stratejik Plan Hazırlama Ekibi | 1 |
| 2. BÖLÜM: DURUMANALİZİ | 2 |
| A. Kurumsal Tarihçe | 2 |
| B. Uygulanmakta Olan Stratejik Planın Değerlendirilmesi | 2 |
| C. Faaliyet Alanları ile Ürün ve Hizmetlerin Belirlenmesi | 3 |
| D. Paydaş Analizi | 3 |
| E. Kuruluş İçi Analiz | 10 |
| F. GZFT Analizi | 12 |
| G. Tespitler ve İhtiyaçların Belirlenmesi | 13 |
| 3. BÖLÜM: GELECEĞE BAKIŞ | 14 |
| A. Misyon, Vizyon, Temel Değerler | 14 |
| B. Stratejik Amaçlar | 15 |
| C. Stratejik Hedefler, Performans Göstergeleri, Stratejiler | 16 |
| D. Maliyetlendirme | 21 |
| E. İzleme ve Değerlendirme | 21 |
| EKLER | 22 |

TABLolar**SAYFA**

| | |
|----------------------------------------------------------------|----|
| Tablo 1: Faaliyet Alanı-Ürün/Hizmet Listesi | 3 |
| Tablo 2: Paydaş Tablosu | 4 |
| Tablo 3: Paydaşların Önceliklendirilmesi | 4 |
| Tablo 4: Paydaş Görüşlerinin Alınmasına İlişkin Çalışmalar | 5 |
| Tablo 5: Okul Yönetici Sayıları | 10 |
| Tablo 6: Öğretmen, Öğrenci, Derslik Sayıları | 10 |
| Tablo 7: Branş Bazında Öğretmen Norm, Mevcut, İhtiyaç Sayıları | 10 |
| Tablo 8: Yardımcı Personel/Destek Personeli Sayısı | 10 |
| Tablo 9: Okul Binasının Fiziki Durumu | 10 |
| Tablo 10: Teknoloji ve Bilişim Altyapısı | 11 |
| Tablo 11: Tahmini Kaynaklar | 11 |
| Tablo 12: GZFT Listesi | 12 |
| Tablo 13: Tespitler ve İhtiyaçlar | 13 |
| Tablo 14: Stratejik Amaçlar, Hedefler | 15 |
| Tablo 15: Tahmini Maliyetler | 21 |
| Tablo 16: Strateji Geliştirme Kurulu | 22 |
| Tablo 17: Stratejik Planlama Ekibi | 21 |

ŞEKİLLER**SAYFA**

| | |
|----------------------------------------------------------------------|----|
| Şekil 2: Yönetici, Öğretmen ve Personel İç Paydaş Anketi Sonuçları A | 1 |
| Şekil 3: Yönetici, Öğretmen ve Personel İç Paydaş Anketi Sonuçları B | 5 |
| Şekil 4: Yönetici, Öğretmen ve Personel İç Paydaş Anketi Sonuçları C | 6 |
| Şekil 5: Öğrenci ve Veli İç Paydaş Anketi Sonuçları A | 7 |
| Şekil 6: Öğrenci ve Veli İç Paydaş Anketi Sonuçları B | 8 |
| Şekil 7: Öğrenci ve Veli İç Paydaş Anketi Sonuçları C | 8 |
| Şekil 8: Stratejik Plan İzleme ve Değerlendirme Modeli | 9 |
| | 21 |

TANIMLAR

Stratejik Plan: Kamu idarelerinin orta ve uzun vadeli amalarını, temel ilke ve politikalarını, hedef ve önceliklerini, performans ölçütlerini ve bunlara ulaşmak için izlenecek yöntemler ile kaynak dağılımlarını içeren plandır (5018 s. Kamu Mali Yönetimi ve Kontrol Kanunu, Madde 3)

Stratejik Plan Genelgesi: 2024-2028 dönemi stratejik plan çalışmalarının başlatılması için Milli Eğitim Bakanlığı Strateji Geliştirme Başkanlığı tarafından hazırlanarak duyurulan 06.10.2022 tarih ve 2022/21 sayılı genelgedir.

Hazırlık Programı: 2024-2028 dönemi stratejik plan hazırlık sürecinin aşamalarını, bu aşamalarda gerçekleştirilecek faaliyetleri, bu aşama ve faaliyetlerin tamamlanacağı tarihleri gösteren zaman çizelgesini, kurul ve ekip üyelerinin sayısını ve niteliğini açıklayan programdır.

Misyon: Kurumun/kuruluşun var oluş sebebini açıklayan, kurumun/kuruluşun kimlere, hangi amaçla ve hangi alanda hizmet verdiğini yöntemleriyle birlikte açıklayan bildirgedir.

Vizyon: Kurumun/kuruluşun ideal geleceğini sembolize eden, plan dönemi sonunda nerede olmak istediğini, nereye varmak istediğini ifade eden bildirgedir.

Amaç: Kurumun/kuruluşun plan dönemi sonuna kadar genel olarak elde etmek ve ulaşmak istediği sonucu ifade eder.

Hedef: Amaların spesifik (özel) ve nicel verilerle ölçülebilir, gerçekleştirilebilir ve somut şekilde ifade edilmesidir.

Paydaş: Kurumla/kuruluşla doğrudan veya dolaylı ilgisi olan, her ne suretle olursa olsun kurumdan etkilenen ve kurumu etkileyen kişi, gurup, kurum ve kuruluşları ifade eder.

GZFT (SWOT) Analizi: Kurumun güçlü ve zayıf yönlerinin belirlenmesi, kurum için mevcut fırsatların ve tehditlerin tespit edilmesi amacıyla farklı teknikler kullanılarak yapılan analizdir.

Faaliyet: Belirli bir amaca ve hedefe yönelen, başlı başına bir bütünlük oluşturan, yönetilebilir ve maliyetlendirilebilir üretim veya hizmetlerdir.

Performans Göstergesi (PG): Stratejik planda hedeflerin ölçülebilirliğini miktar ve zaman boyutuyla ifade eden göstergelerdir.

Stratejik Plan Değerlendirme Raporu: İzleme tabloları ile değerlendirme sorularının cevaplarını içeren ve her yıl şubat ayının sonuna kadar hazırlanan rapordur.

GİRİŞ

| | | | |
|------------|-------------------|---------------|-------------------------------------------------------------------------------------|
| İli | IĞDIR | İlçesi: | ARALIK |
| Adres | GÖDEKLİ KÖYÜ | Coğrafi Konum | 39°54'27.6"N 44°26'08.5"E |
| Telefon | 04764235250 | Faks: | 04764235250 |
| e-Posta | 735913@meb.k12.tr | Web Adresi | https://godekliilkokulu.meb.k12.tr |
| Kurum Kodu | 735913 | Öğretim Şekli | Tam Gün Eğitim |

Gödeklİ İlkokulu 2024-2028 Stratejik Plan hazırlık çalışmaları, Milli Eğitim Bakanlığı Strateji Geliştirme Başkanlığının 06.10.2022 tarih ve 2022/21 sayılı Genelgesi ve hazırlık programı doğrultusunda Iğdır İl Milli Eğitim Müdürlüğünün hazırladığı İl, İlçe, Okul/Kurum Stratejik Plan Çalışma Takvimine uygun olarak başlatılmıştır. 25 Kasım 2022-30 Aralık 2022 tarihleri arasında Okul Strateji Geliştirme Kurulu ve Stratejik Planlama Ekibi oluşturulmuştur. Stratejik Plan Hazırlama Ekibimiz, Iğdır İl Milli Eğitim Müdürlüğü Ar-Ge Biriminin düzenlediği eğitim ve bilgilendirme toplantısına katılmıştır.

Hazırlık çalışmalarının tamamlanmasının ardından kurumumuzun stratejik plan hazırlama modeline uygun olarak Durum Analizi çalışmaları yapılmıştır. Bu kapsamda; kurumsal tarihçenin hazırlanması, uygulanmakta olan stratejik planın değerlendirilmesi, faaliyet alanları ve ürün-hizmetlerin değerlendirilmesi, kuruluş içi analiz, GZFT Analizi tamamlanmış, buna göre 2024-2028 stratejik planına temel oluşturacak gelişim alanları belirlenmiştir.

Paydaş Analizi çalışmalarının ardından "Kurum İçi Analiz, GZFT Analizi" çalışmaları yapılmış, "Tespit ve İhtiyaçlar" belirlenmiştir. "Durum Analizi" çalışmasından elde edilen sonuçlarla "Geleceğe Bakış" bölümünün hazırlanmıştır. Bu bölümde "Misyon, Vizyon ve Temel Değerler" ile birlikte Müdürlüğümüzün 2024-2028 dönemini kapsayan 5 yıllık süreçte amaçları, hedefleri, performans göstergeleri ve stratejilerine yer verilmiştir.

Hedeflerimizi gerçekleştirebilmek için her bir hedefe mahsus olmak üzere 5 yıllık dönem için tahmini maliyet belirlenmiştir. İzleme ve değerlendirme modeli hazırlanarak stratejik plan çalışmaları tamamlanmıştır. Stratejik planımız, incelenmek üzere İl Milli Eğitim Müdürlüğü Ar-Ge Birimine gönderilmiştir. Düzeltme işlemlerinin ardından Aralık İlçe Milli Eğitim Müdürlüğü tarafından onaylanan planımız, okulumuzun resmi internet sitesinde kamuoyu ile paylaşılmıştır.

1. BÖLÜM: STRATEJİK PLAN HAZIRLIK SÜRECİ

06.10.2022 tarih ve 2022/21 sayılı Genelge ile birlikte hazırlanan MEB 2024-2028 Stratejik Plan Hazırlık Programında belirtilen takvime, usul ve esaslara uygun olarak Okulumuz Strateji Geliştirme Kurulu ve Stratejik Planlama Ekibi oluşturulmuş ve İl Milli Eğitim Müdürlüğü Ar-Ge birimine bilgi verilmiştir.

A. Strateji Geliştirme Kurulu

Okulumuz Strateji Geliştirme Kurulu; Okul Müdürü başkanlığında, okul aile birliği başkanı, 3 gönüllü öğretmen olmak üzere toplam 5 kişiden oluşturulmuştur (Okulumuzda 1 müdür yardımcısı bulunduğu ve stratejik planlama ekibi başkanı olarak görevlendirildiğinden, kurulda müdür yardımcısı yerine 1 öğretmen görevlendirilmiştir) (Tablo 16).

B. Stratejik Planlama Ekibi

Okulumuz Stratejik Planlama Ekibi; 1 müdür yardımcısı başkanlığında, 3 gönüllü öğretmen üye ile 1 gönüllü veli üye olmak üzere toplam 5 kişiden oluşturulmuştur (Tablo 17).

Şekil 1. Gödeklİ İlkokulu Stratejik Plan Hazırlama Modeli

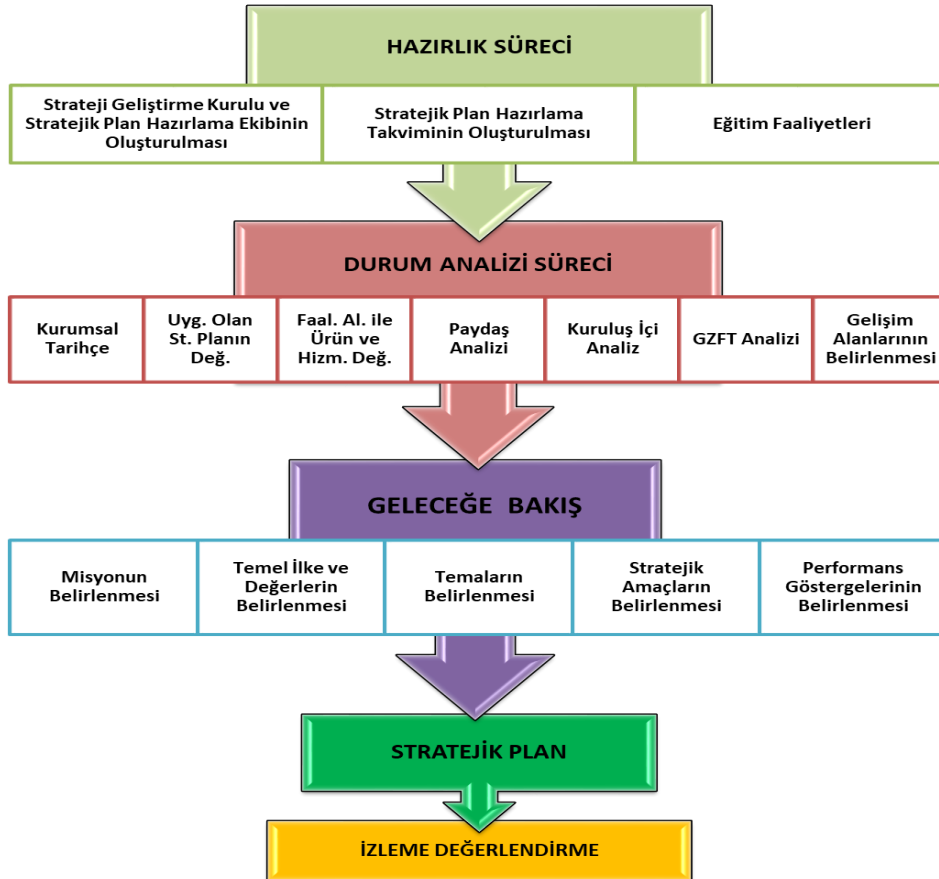

2. BÖLÜM: DURUM ANALİZİ

A. Kurumsal Tarihçe

1962 yılında ilk defa Gödekli İlkokulunun bulunduğu arazi üzerine kurulan bir tek barakada eğitim-öğretime başlayan okulumuz 1972 yılında Aras nehrinin taşması üzerine barakalar olarak tabir edilen mevkiye taşınmıştır. Barakalar mevkiinde 1992 yılında tekrar bulunduğu araziye taşınan okulumuz 1996-1997 eğitim-Öğretim yılında 8 yıllık ilköğretim okulu kapsamına alınarak eğitim öğretime devam etmektedir. Öğrenci sayısının artması sebebiyle doğan derslik ihtiyacı 2000 yılında 10 derslikli yeni bina yapılmasıyla kısmen giderilmiştir. Eski bina olarak tabir edilen bina 2004 yılında onarılarak yeni derslikler oluşturulmuştur. Gödekli Ortaokulu 2020-2021 eğitim öğretim yılına kadar Gödekli İlkokulu binasında İlkokul ve Ortaokul olarak ikili öğretim yapmıştır. Gödekli Ortaokulu ve Gödekli İlkokulunun aynı binada tek müdürlüğe bağlı olduğu dönemde Okul Müdürü Eyyüp Ensari ÇİÇEKDAĞI'dır. Okul Müdürü Eyyüp Ensari ÇİÇEKDAĞI döneminde yaşanan Pandemi süreci boyunca okulun yeni binası yapılmıştır, bu sürecin bitiminde okulların tekrar eğitim öğretime açılacağı dönemin ilk zilini çalmak için 2020-2021 eğitim öğretim yılının Milli Eğitim Bakanı Ziya SELÇUK okulumuza ziyarette bulunmuştur. 2021-2022 eğitim öğretim yılında orta okul kısmının yeni yapısına taşınmasıyla okul tam gün eğitime geçmiş ve halen tam gün eğitime devam etmektedir. İlk kez 2021-2022 eğitim öğretim yılında Harezmi Eğitim Modeli uygulanmıştır. Okulumuzda 2021-2023 eğitim öğretim yılında Temel Eğitimde Demokrasi Kültürünün Güçlendirilmesi Projesi okulumuzda uygulanmıştır. 2022-2023 eğitim öğretim yılında ÇEDES (Çevreme duyarlıyım değerlerime sahip çıkıyorum) projesi halen uygulanmaktadır.

B. Uygulanmakta Olan Stratejik Planın Değerlendirmesi

Gödekli İlkokulu 2019-2023 Stratejik Planı, 31 Aralık 2023 tarihine kadar 5 yıl süreyle uygulanmıştır. Okulumuz, 2019-2021 döneminde Gödekli İlkokulu ile birlikte ikili öğretim yapmış, ancak 2021'de ortaokulun yeni binasına geçmesiyle tam gün eğitime geçmiştir. Salgın sebebiyle ülkemiz genelinde uygulanan kısıtlama tedbirleri kapsamında yüz yüze eğitime ara verilmiş, Bakanlığımızın talimatları doğrultusunda çevrimiçi eğitim yapılmıştır. Bu süreçte stratejik planımızda yer alan hedeflerin bazılarını gerçekleştirmek mümkün olmamış, özürsüz devamsızlık oranları gibi yüz yüze eğitime uyarlanmış bazı göstergeler ölçülememiştir. Bunun yanında, çevrimiçi eğitime geçilerek derslerin MEB talimatıyla EBA üzerinden işlenmesi ve öğretmenlerin EBA sistemine kayıtlarının zorunlu olması sebebiyle EBA kullanan öğretmen ve öğrenci oranı göstergeleri 2023 hedefini aşmış, bu göstergenin gerçekleşmesi için başka herhangi bir çalışma yapmaya gerek kalmamıştır. Salgın sürecinde yaşanan değişkenlere rağmen eğitim-öğretim faaliyetlerine ara vermeden devam edilmiştir. Yüz yüze eğitime ara verilmesi nedeniyle öğrencilerimizde ortaya çıkması muhtemel sosyal ve akademik eksiklerin tamamlanması için telafi programları, egzersiz çalışmaları, İlkokullarda Yetiştirme Programı (İYEP) uygulanmıştır. Ayrıca, okulumuzda 2021-2022 eğitim öğretim yılında Harezmi Eğitim Modeli uygulanmış, 2021-2023 eğitim öğretim yılında Temel Eğitimde Demokrasi Kültürünün Güçlendirilmesi Projesi ve 2022-2023 eğitim öğretim yılında ÇEDES (Çevreme duyarlıyım değerlerime sahip çıkıyorum) projesi hayata geçirilmiştir. Okulumuzun stratejik planında yer alan çalışmalar, İl ve İlçe Milli Eğitim Müdürlüğü

çalışmalarıyla eşgüdümlü olarak gerçekleştirilmiş, 2019-2023 Stratejik Plan süreci tamamlanmıştır.

E. Faaliyet Alanları ile Ürün ve Hizmetlerin Belirlenmesi

Tablo 1 Faaliyet Alanı-Ürün/Hizmet Listesi

| FAALİYET ALANI | ÜRÜN/HİZMETLER |
|----------------------------------------------------|----------------------------------------------------------------------------------------------------------------------------------------------------------------------------------------------------------------------------------------------------------------------------------------------------------------------------------------------------------------------------------------------------------------------------------------------------|
| A- Eğitim-Öğretim Hizmetleri | <ol style="list-style-type: none">1. Eğitim-öğretim iş ve işlemleri2. Ders Dışı Faaliyet İş ve İşlemleri3. Özel Eğitim Hizmetleri4. Kurum Teknolojik Altyapı Hizmetleri5. Anma ve Kutlama Programlarının Yürütülmesi6. Sosyal, Kültürel, Sportif Etkinlikler7. Öğrenci İşleri (kayıt, nakil, ders programları vb.)8. Zümre Toplantılarının Planlanması ve Yürütülmesi |
| B- Stratejik Planlama, Araştırma-Geliştirme | <ol style="list-style-type: none">1. Stratejik Planlama İşlemleri2. İhtiyaç Analizleri3. Eğitime İlişkin Verilerin Kayıtlanması4. Araştırma-Geliştirme Çalışmaları5. Projeler Koordinasyon6. Eğitimde Kalite Yönetimi Sistemi (EKYS) İşlemleri |
| C- İnsan Kaynaklarının Gelişimi | <ol style="list-style-type: none">1. Personel Özlük İşlemleri2. Norm Kadro İşlemleri3. Hizmet içi Eğitim Faaliyetleri |
| D- Fiziki ve Mali Destek | <ol style="list-style-type: none">1. Okul Güvenliğinin Sağlanması2. Ders Kitaplarının Dağıtımı3. Taşınır Mal İşlemleri4. Taşınır Eğitim İşlemleri5. Temizlik, Güvenlik, Isıtma, İğdıratma Hizmetleri6. Evrak Kabul, Yönlendirme ve Dağıtım İşlemleri7. Arşiv Hizmetleri8. Sivil Savunma İşlemleri |
| E-Denetim ve Rehberlik | <ol style="list-style-type: none">1. Okul/Kurumların Teftiş ve Denetimi2. Öğretmenlere Rehberlik ve İşbaşında Yetiştirme Hizmetleri3. Ön İnceleme, İnceleme ve Soruşturma Hizmetleri |
| F-Halkla İlişkiler | <ol style="list-style-type: none">1. Bilgi Edinme Başvurularının Cevaplanması2. Protokol İş ve İşlemleri3. Basın, Halk ve Ziyaretçilerle İlişkiler4. Okul-Aile İşbirliği |

F. Paydaş Analizi

Kurumumuzun faaliyet alanları dikkate alınarak, kurumumuzun faaliyetlerinden yararlanan, faaliyetlerden doğrudan/dolaylı ve olumlu/olumsuz etkilenen veya kurumumuzun faaliyetlerini etkileyen paydaşlar (kişi, grup veya kurumlar) tespit edilmiştir.

Paydaşların Tespiti

Tablo 2 Paydaş Tablosu

| Paydaş Adı | İç Paydaş | Dış Paydaş |
|------------------------------------|-----------|------------|
| İğdır İl Milli Eğitim Müdürlüğü | | √ |
| Aralık Kaymakamlığı | | √ |
| Aralık İlçe Milli Eğitim Müdürlüğü | | √ |
| Okul Müdürümüz | √ | |
| Öğretmenlerimiz | √ | |
| Öğrencilerimiz | √ | |
| Velilerimiz | √ | |
| Personelimiz | √ | |
| İlçe Emniyet Amirliği | | √ |
| İlçe Toplum Sağlığı Merkezi | | √ |
| Taşınmalı Eğitim Görevlileri | | √ |
| Diğer Eğitim Kurumları | | √ |
| Özel Sektör | | √ |
| Sivil Toplum Kuruluşları | | √ |
| İlçe Belediye Başkanlığı | | √ |
| Mahalle Muhtarlığı | | √ |
| Diğer Kurum ve Kuruluşlar | | √ |

Paydaşların Önceliklendirilmesi

Paydaşların önceliklendirilmesi; Kamu İdareleri İçin Stratejik Planlama Kılavuzunda (2021; 3.1 Sürüm) belirtilen Paydaş Etki/Önem Matrisi'nden (Tablo 7) yararlanılarak hazırlanmıştır.

Tablo 3 Paydaşların Önceliklendirilmesi

| PAYDAŞ ADI | İÇ PAYDAŞ | DİŞ PAYDAŞ | ÖNEM DERESESİ | ETKİ DERESESİ | ÖNCELİĞİ |
|--------------------------------------------------|-----------|------------|---------------|---------------|----------|
| İğdır İl Milli Eğitim Müdürlüğü | | √ | 5 | 5 | 5 |
| Aralık Kaymakamlığı | | √ | 5 | 5 | 5 |
| İlçe Milli Eğitim Müdürlüğü | | √ | 5 | 5 | 5 |
| Okul Müdürümüz | √ | | 5 | 5 | 5 |
| Öğretmenlerimiz | √ | | 5 | 5 | 5 |
| Öğrencilerimiz | √ | | 5 | 5 | 5 |
| Velilerimiz | √ | | 5 | 5 | 5 |
| Personelimiz | √ | | 5 | 5 | 5 |
| Vakfı | | √ | 4 | 4 | 4 |
| İlçe Emniyet Amirliği | | √ | 3 | 3 | 3 |
| İlçe Toplum Sağlığı Merkezi | | √ | 3 | 3 | 3 |
| Taşınmalı Eğitim Görevlileri | | √ | 3 | 3 | 3 |
| Diğer Eğitim Kurumları | | √ | 2 | 2 | 2 |
| Özel Sektör | | √ | 2 | 2 | 2 |
| Sivil Toplum Kuruluşları | | √ | 2 | 2 | 2 |
| İlçe Belediye Başkanlığı | | √ | 3 | 3 | 3 |
| Mahalle Muhtarlığı | | √ | 2 | 2 | 2 |
| Diğer Kurum ve Kuruluşlar | | √ | 2 | 2 | 2 |
| Önem Derecesi: 1, 2, 3 gözet; 4,5 birlikte çalış | | | | | |
| Etki Derecesi: 1, 2, 3 İzle; 4, 5 bilgilendir | | | | | |
| Önceliği: 5=Tam; 4=Çok; 3=Orta; 2=Az; 1=Hiç | | | | | |

Paydaş Görüşlerinin Alınması ve Değerlendirilmesi

Durum Analizi çalışmaları kapsamında; Aralık İlçe Milli Eğitim Müdürü başta olmak diğer okul ve kurumların yönetici ve öğretmenleri ile yüz yüze görüşmeler, mülakat, toplantı gerçekleştirilerek, dilek ve önerileri alınmıştır. Öğrenci, öğretmen, veli, yönetici ve personelden oluşan iç paydaşlarımızdan ise toplantı ve anket yöntemleri ile görüşleri alınmıştır. Kurumumuzun iç paydaşlarına yönelik yaptığımız anket çalışmasında, Iğdır İl Milli Eğitim Müdürlüğü tarafından hazırlanan Yönetici, Öğretmen ve Personel İç Paydaş Anketi ile Öğrenci ve Veli İç Paydaş Anketi soruları kullanılmıştır. Anketlere 82 öğrenci, 20 öğretmen, 2 personel, 2 yönetici ve 156 veli olmak üzere toplam 262 paydaşımız katılmıştır.

Tablo 4 Paydaş Görüşlerinin Alınmasına İlişkin Çalışmalar

| PAYDAŞ ADI | YÖNTEM | SORUMLU | ÇALIŞMA TARİHİ | RAPORLAMA VE DEĞERLENDİRME SORUMLUSU |
|----------------------------------|-------------------|---------------------------------|-----------------------|--------------------------------------|
| İlçe MEM Yöneticileri | Mülakat, Toplantı | Strateji Geliştirme Kurulu Bşk. | 18.09.2023-29.09.2023 | S. P. Hazırlama Ekibi |
| Diğer Eğitim Kurumu Yöneticileri | Mülakat | Strateji Geliştirme Kurulu Bşk. | 18.09.2023-29.09.2023 | S. P. Hazırlama Ekibi |
| Öğretmenlerimiz | Anket, Toplantı | S. P. Ekibi | 18.09.2023-29.09.2023 | S. P. Hazırlama Ekibi |
| Öğrencilerimiz | Anket | S. P. Ekibi | 18.09.2023-29.09.2023 | S. P. Hazırlama Ekibi |
| Velilerimiz | Anket | S. P. Ekibi | 18.09.2023-29.09.2023 | S. P. Hazırlama Ekibi |
| Personelimiz | Anket, Toplantı | S. P. Ekibi | 18.09.2023-29.09.2023 | S. P. Hazırlama Ekibi |
| Yöneticilerimiz | Anket, Toplantı | S. P. Ekibi | 18.09.2023-29.09.2023 | S. P. Hazırlama Ekibi |

Yönetici, Öğretmen ve Personel İç Paydaş Anketi Sonuçları

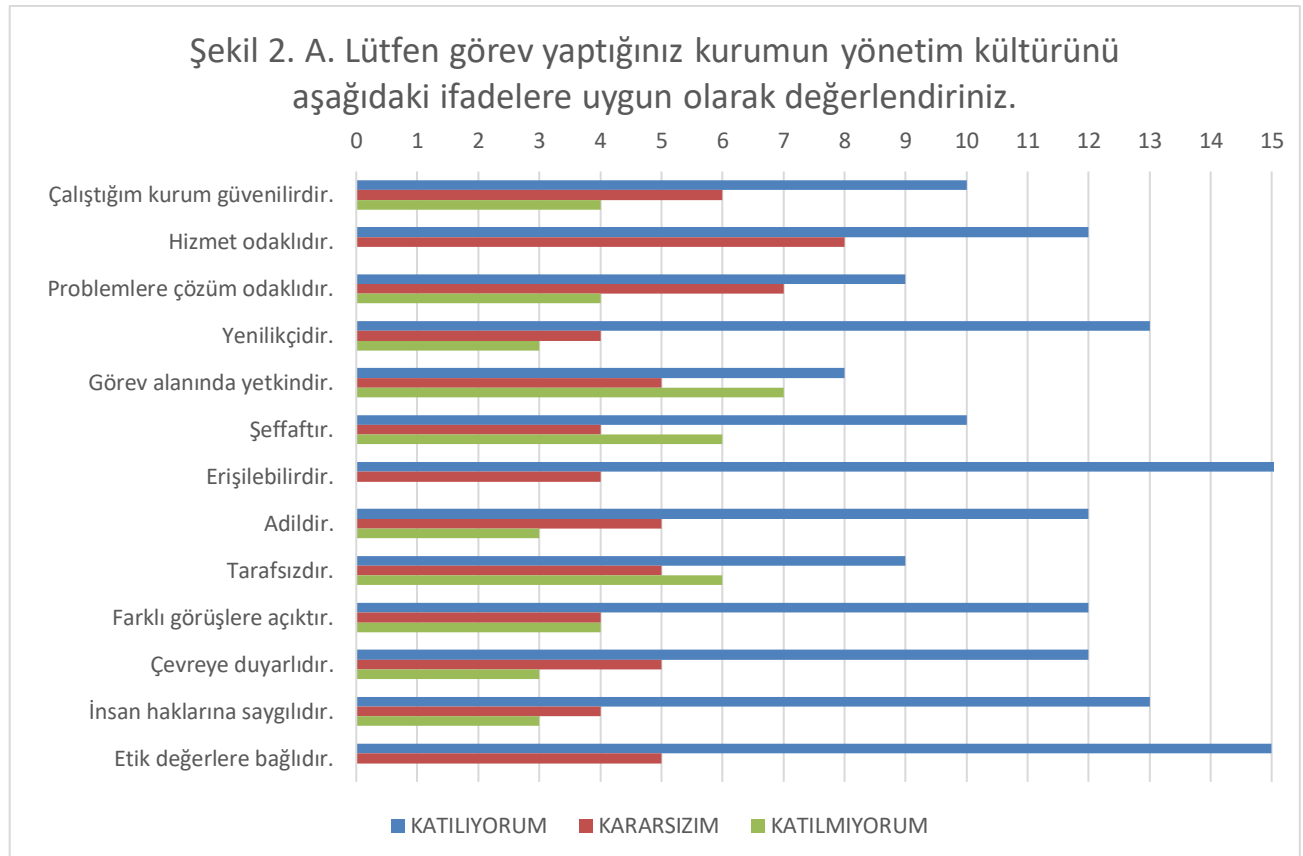

Şekil 3. B. Lütfen görev yaptığınız kurumu; kurumun fiziki yapısı ve sunduğu olanaklar açısından yeterlilik durumuna göre değerlendiriniz.

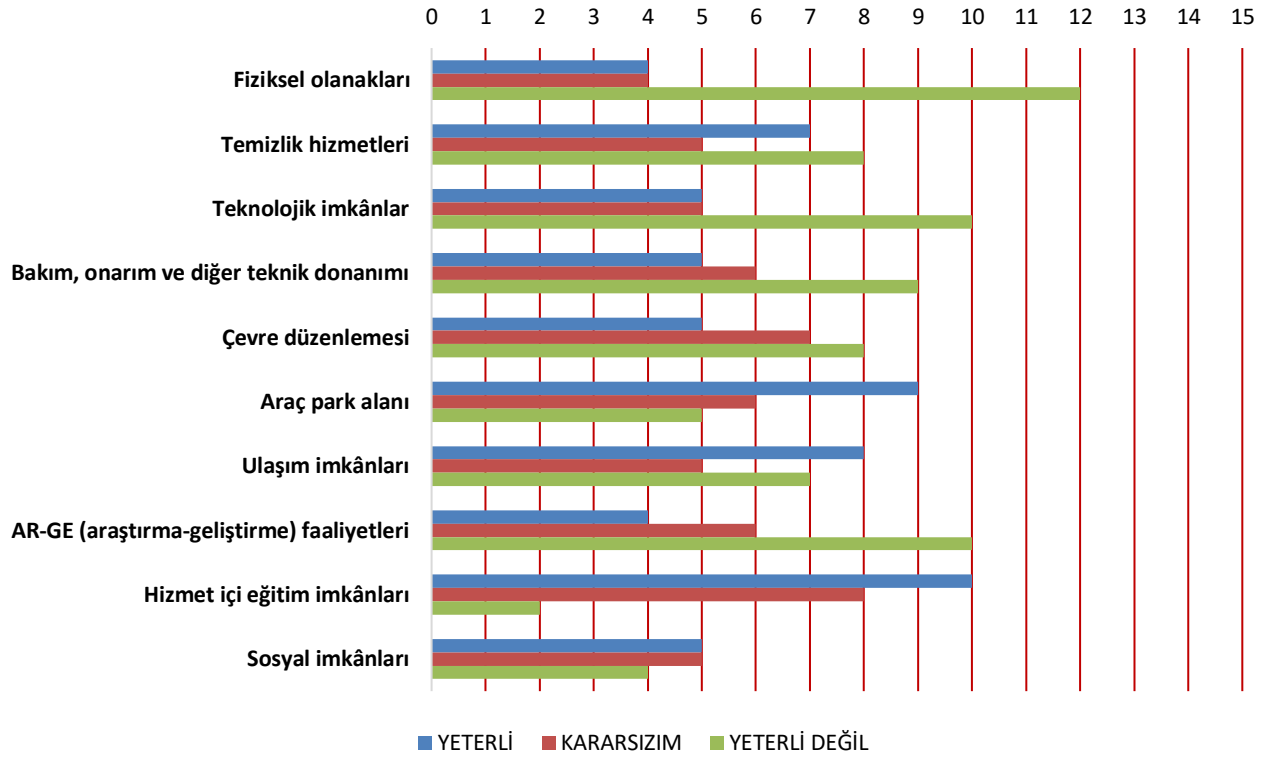

Şekil 4. C. Lütfen görev yaptığınız kurumu; işbirliği ve iletişim yöntemleri, kişisel ve mesleki gelişim, kurumsal kültürün benimsenmesi gibi faktörler açısından aşağıdaki ifadelere uygun olarak değerlendiriniz.

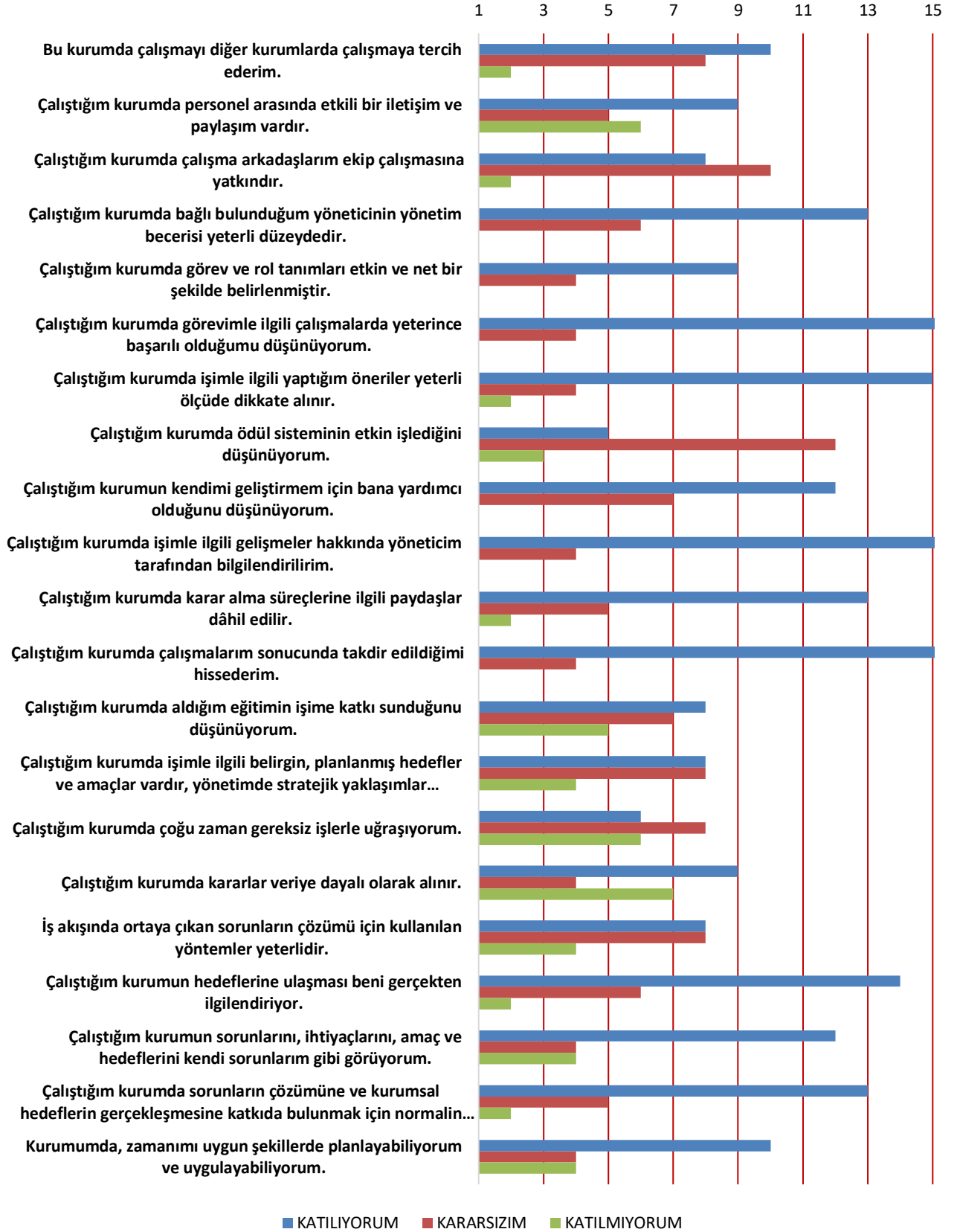

Öğrenci ve Veli İç Paydaş Anketi Sonuçları

Şekil 5. A. Lütfen öğrencisi olduğunuz/öğrencinizin eğitim aldığı kurumun yönetim kültürünü aşağıdaki ifadelere uygun olarak değerlendiriniz.

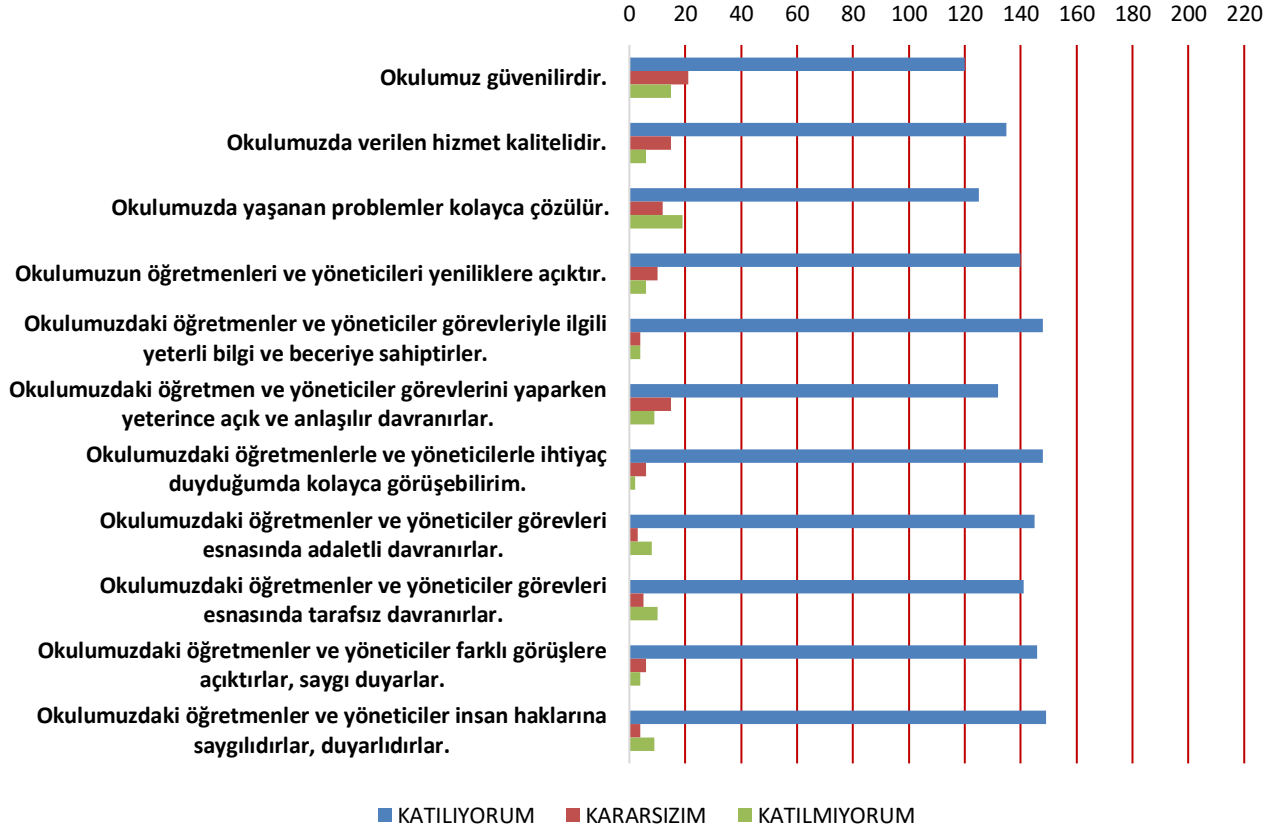

Şekil 6. B. Lütfen öğrencisi olduğunuz/öğrencinizin eğitim aldığı kurumu; fiziki yapısı ve sunduğu olanaklar açısından yeterlilik durumuna göre değerlendiriniz.

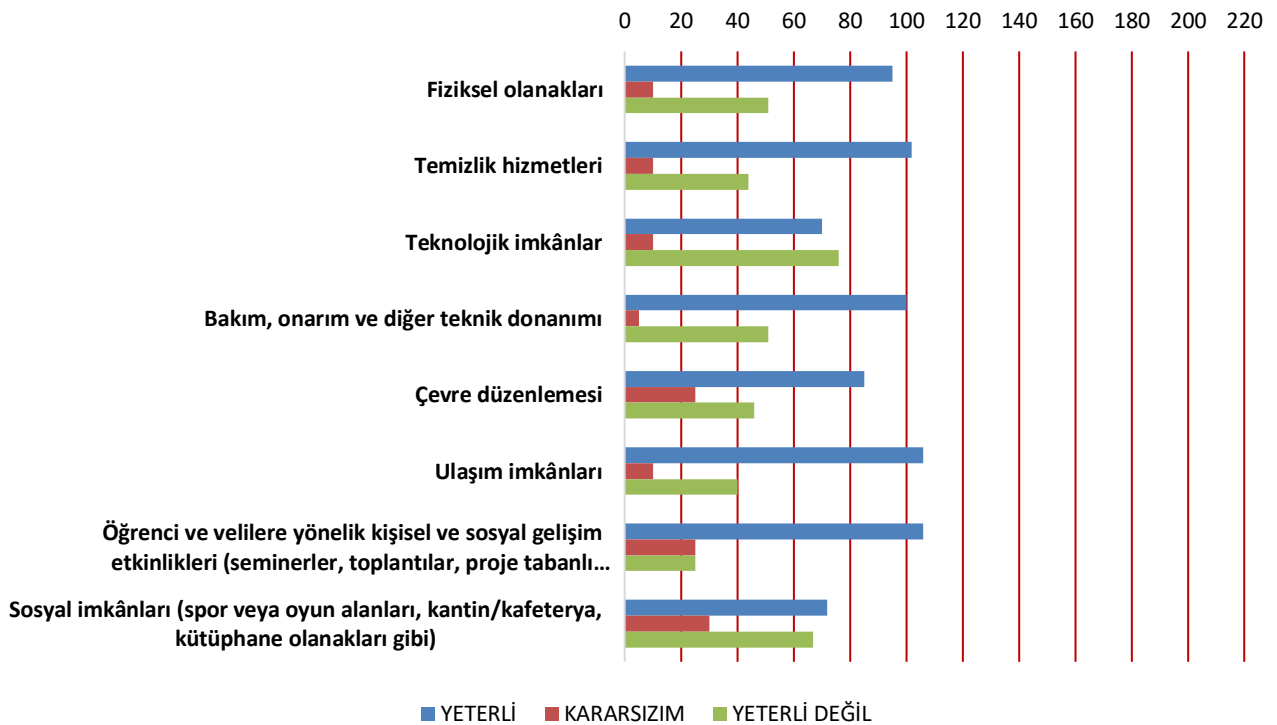

Şekil 7. C. Lütfen öğrencisi olduğunuz/öğrencinizin eğitim aldığı kurumu; işbirliği ve iletişim yöntemleri, kişisel gelişim, kurumsal kültürün benimsenmesi gibi faktörler aşağıdaki ifadelere uygun olarak değerlendiriniz.

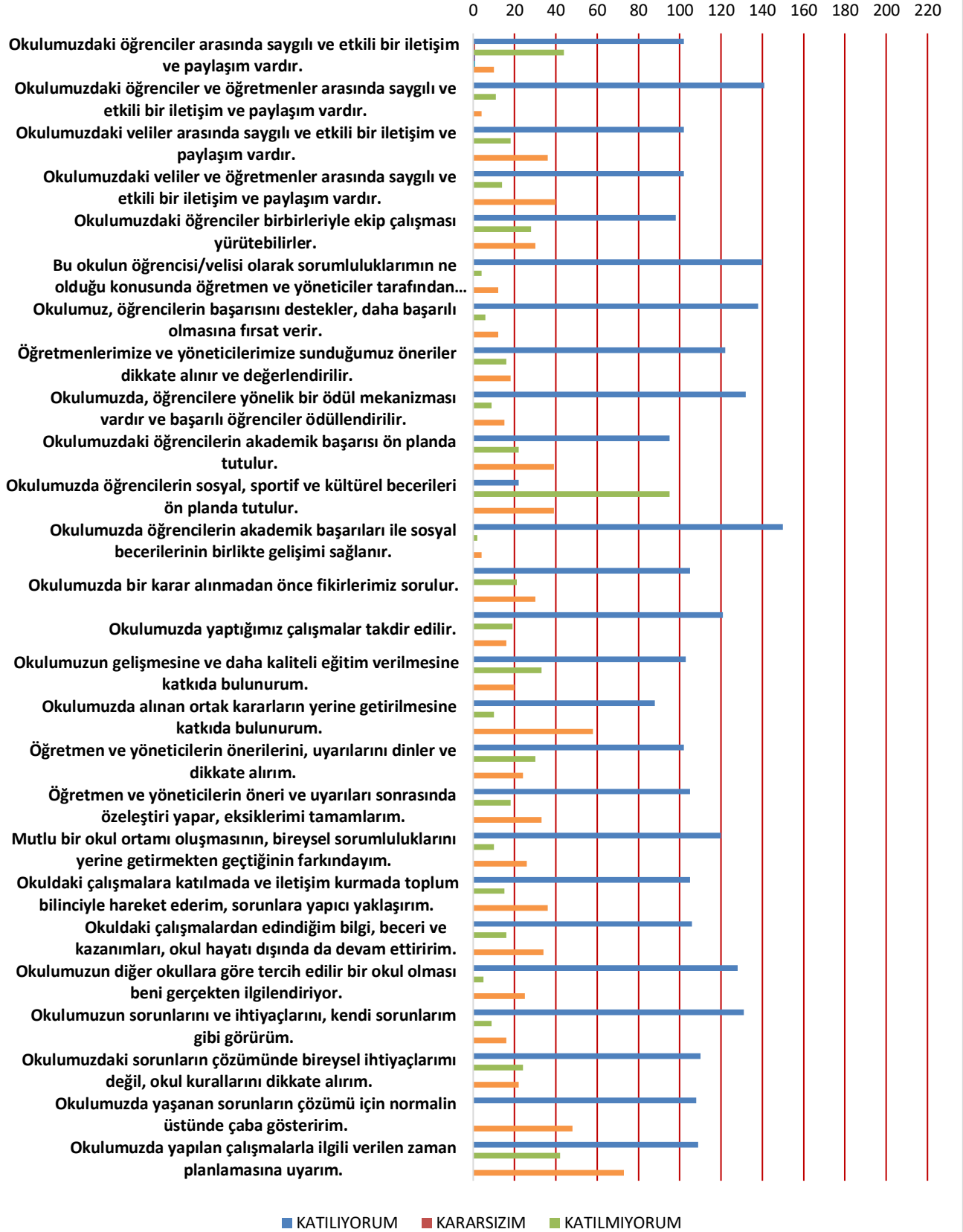

G. Kuruluş İçi Analiz

İnsan Kaynakları Yetkinlik Analizi

Tablo 5 Okul Yönetici Sayısı

| YÖNETİCİ SAYILARI | | | |
|-------------------|-------|---------------------|------------------|
| | Müdür | Müdür Başyardımcısı | Müdür Yardımcısı |
| Norm | 1 | 0 | 1 |
| Mevcut | 1 | 0 | 1 |

Tablo 6 Öğretmen, Öğrenci, Derslik Sayıları

| SIRA | ÖĞRENCİ-ÖĞRETMEN-DERSLİK BİLGİLERİ | SAYI |
|------|--------------------------------------|------|
| 1 | Öğrenci Sayısı | 255 |
| 2 | Öğretmen Sayısı | 25 |
| 3 | Derslik Sayısı | 20 |
| 4 | Derslik Başına Düşen Öğrenci Sayısı | 15 |
| 5 | Öğretmen Başına Düşen Öğrenci Sayısı | 11 |

Tablo 7 Branş Bazında Öğretmen Norm, Mevcut, İhtiyaç Sayıları

| SIRA | BRANŞ | NORM | MEVCUT | İHTİYAÇ |
|------|-----------------------|------|--------|---------|
| 1 | Sınıf Öğretmeni | 12 | 9 | 3 |
| 2 | İngilizce Öğretmeni | 1 | 0 | 1 |
| 3 | Özel Eğitim Öğretmeni | 8 | 5 | 3 |
| 4 | Okulöncesi Öğretmeni | 4 | 4 | 0 |
| | | | | |

Tablo 8 Yardımcı Personel/Destek Personeli Sayısı

| SIRA | BRANŞ | NORM | MEVCUT | İHTİYAÇ |
|------|--------------------|------|--------|---------|
| 1 | Memur | 0 | 0 | 0 |
| 2 | Destek Personeli | 1 | 1 | 0 |
| 3 | Güvenlik Görevlisi | 0 | 0 | 0 |

Fiziki Kaynak Analizi

Tablo 9 Okul Binasının Fiziki Durumu

| SIRA | KULLANIM ALANI/TÜRÜ | BİNA YAPISAL DURUMU (Tahsisli Binalar Dâhil) | BİNA KAPASİTE DURUMU (Yeterli/Yetersiz) |
|------|--------------------------|-------------------------------------------------|--------------------------------------------|
| 1 | Hizmet Binası | 3 | Yetersiz |
| 2 | Personel Lojmanı | 0 | - |
| 3 | Spor Salonu | 0 | - |
| 4 | Kütüphane | 0 | Yeterli |
| 5 | İhata Duvarı | 0 | Yeterli |
| 6 | Güvenlik Kamerası Sayısı | 12 | Yeterli |

| | | | |
|---|------------------------|---|----------|
| 7 | Yemekhane | 0 | Yetersiz |
| 8 | Asansör-Lift (Engelli) | 0 | - |
| 9 | Rampa (Engelli) | 1 | Yetersiz |

Tablo 10 Teknoloji ve Bilişim Altyapısı

| TEKNOLOJİ VE BİLİŞİM ALTYAPISI | |
|---------------------------------------------------------------------|-----|
| Etkileşimli akıllı tahta sayısı | 12 |
| Tablet sayısı | 0 |
| İnternet altyapısı | Yok |
| Bilgisayar/bilişim teknolojileri sınıfı/laboratuvarı sayısı | 0 |
| Fotokopi makinesi sayısı | 1 |
| DYS kullanımı | Var |
| Bilişim Teknolojileri/Bilişim Teknolojileri Rehber Öğretmeni sayısı | 0 |
| Elektronik dilek, istek, öneri sisteminin kullanımı | Var |
| SMS bilgilendirme sistemi kullanımı | Yok |
| MEB tarafından sağlanan resmi internet sitesinin kullanımı | Var |
| Resmi elektronik posta adresinin kullanımı | Var |

Mali Kaynak Analizi

Tablo 11 Tahmini Kaynaklar (TL)

Müdürlüğümüzün 2024-2028 dönemindeki nakdi kaynakları, tasarruf tedbirleri de dikkati alınarak tahmini hesaplanmış ve tabloda sunulmuştur.

| KAYNAKLAR | 2024 | 2025 | 2026 | 2027 | 2028 | Toplam Kaynak |
|--------------------------------------------------------|-------------|-------------|-------------|-------------|-------------|---------------|
| Bütçe Dışı Fonlar (Okul Aile Birliği) | 1600 | 1800 | 2000 | 2200 | 2400 | 10000 |
| Diğer (Ulusal ve Uluslararası Hibe Fonları vb.) | 0 | 0 | 0 | 0 | 0 | 0 |
| TOPLAM | 1600 | 1800 | 2000 | 2200 | 2400 | 10000 |

H. GZFT Analizi

İç ve dış paydaşlarımıza yönelik yaptığımız öğretmenler kurulu toplantıları, zümre öğretmenler kurulu toplantıları şube öğretmenler kurulu toplantıları, veli toplantıları, odak grup görüşmeleri, ev-işyeri ziyaretleri, iç paydaş anketi vb. çalışmalarla birlikte dış paydaşlarımıza yönelik yaptığımız toplantılar, yüz yüze görüşmeler/mülakat vb. çalışmalardan elde edilen sonuçlara göre kurumumuzun GZFT Analizi yapılmıştır. GZFT Analizi yapılırken ayrıca öğretmen nöbet defteri kayıtları, yazılı, sözlü veya elektronik dilek, öneri, şikayet sistemleri, önceki plan dönemine ait tespitler, kurumsal raporlar, kurumsal istatistikler, bilimsel makaleler, tezler ve raporlardan yararlanılmıştır. GZFT Analizi sonucunda kurumsal düzeyde güçlü ve zayıf yönlerimiz ile kurumumuz için önem arz eden fırsat ve tehditler listelenmiştir.

Tablo 12 GZFT Listesi

| İÇ ÇEVRE | GÜÇLÜ YÖNLER | <ul style="list-style-type: none">• Kadın velilerimizin, eğitim faaliyetlerine beklenen düzeyde katılım sağlaması• İl ve İlçe MEM tarafından yürürlüğe konan çalışmaların sahiplenilmesi• Öğrenci ve personel işleri ile eğitim öğretim faaliyetlerinin mevzuata uygun olarak yürütülmesi• Bilgi edinme, halkla ilişkiler sürecinin mevzuatın belirlediği yasal sürede gerçekleşmesi• İletişim ve yazışma süreçlerinin aksatılmadan gerçekleşmesi• Öğrenci velilerimizin okul civarında ikamet etmesi• Personelimizin işbirliği içerisinde çalışması• Taşınmalı eğitim iş ve işlemlerinin aksatılmadan yürütülmesi |
|-----------|--------------|----------------------------------------------------------------------------------------------------------------------------------------------------------------------------------------------------------------------------------------------------------------------------------------------------------------------------------------------------------------------------------------------------------------------------------------------------------------------------------------------------------------------------------------------------------------------------------------------------------------------------------------------------------------------------------------------------------------------------|
| | ZAYIF YÖNLER | <ul style="list-style-type: none">• Kazandırılan davranışların aile ortamında devam ettirilmemesi• Öğrenci velilerinin eğitimcilere yönelik müdahale alanlarının fazla olması, eğitimcilerde mental yorgunluğa neden olması• Özel eğitim hizmetlerinden yararlanması gereken velilerin önyargıları, çevresel etmenlerden kaynaklanan çekinceleri• Okul ve kurumlarda veli görüşme randevu sisteminin bulunmaması, velilerin ders saatlerinde görüşme talepleri• Okul-Aile Birliklerinin, iş ve işlemlerinin okul yönetimince yüklenilmek zorunda kalınması• İlçe merkezinde bulunan okulların daha başarılı olacağı yönündeki yanlış kaygılar |
| DIŞ ÇEVRE | TEHDİTLER | <ul style="list-style-type: none">• Bağımsız bir binaya sahip olmamamız• Aile gelir düzeyinin genel olarak düşük olması• Velilerimizin çoğunlukla geçici işlerde çalışması, düzenli gelirlerinin olmaması• Eğitim faaliyetleri Ar-Ge çalışmalarına bütçe ayırlamaması• Yerel maddi destek bulmakta yaşanan güçlükler• İş kaygısı nedeniyle velilerin eğitim faaliyetlerine genel katılım oranlarının düşük olması• Bilimsel, teknolojik temalı çalışmalar için maddi kaynak temininde güçlük yaşanması• Güvenlik görevlisi bulunmaması• Taşınmalı eğitim öğrencilerinin bulunması• Okulumuzda Rehberlik Servisi bulunmaması |
| | | |

İ. Tespitler ve İhtiyaçların Belirlenmesi

Tablo 13 Tespitler ve İhtiyaçlar

| GELİŞİM/ SORUN ALANLARI | TESPİTLER VE İHTİYAÇLAR |
|----------------------------------------------------------------------------------------------------------------------------------------------------------------------------------------------------------------------------------------------------------------------------------------------------------------------------------------------------------------------------------------------------------------------------------------------------------|--------------------------------------------------------------------------------------------------------------------------------------------------------------------------------------------------------------------------------------------------------------------------------------------------------------------|
| <ul style="list-style-type: none">• Müdürlüğümüzün hizmetlerini mevzuattaki hükümlere uygun olarak yürütmektedir.• Tabi olduğumuz mevzuatın kapsamı, Müdürlüğümüzün yetkilerini çeşitlendirmekle birlikte sınırlamaktadır.• Kurumsal kültürümüz, mevzuatta sık yaşanan değişikliklere hazırlıklı olmasına rağmen öğrenci ve velilerimizden oluşan paydaşlarımız, yeni ve farklı çalışmalara uyuma direnç göstermektedir. | <ul style="list-style-type: none">• Diğer kurumlarla işbirliğinde, yetki alanının genişletilmesi• Mevzuat itibarıyla Okul Müdürlerinin yetkilerinin artırılması• Eğitim uygulamaları konusunda ulusal düzeyde tanıtım çalışmaları yaparak öğrenci ve velilerinin bilgilendirilmesi |

| | |
|----------------------------------------------------------------------------------------------------------------------------------------------------------------------------------------------------------------------------------------------------------------------------------------------------------------------------|------------------------------------------------------------------------------------------------------------------------------------------------------------------------------------------------------------------------------------------------------------------------------------------------------------------------------------------------------------------------------------------------------|
| <ul style="list-style-type: none"> • Mevzuat itibariyle öğrenci velilerinin eğitim faaliyetlerine müdahale alanını sınırlandıran herhangi bir mekanizma bulunmamaktadır. | <ul style="list-style-type: none"> • Mevzuatta ihtiyaç duyulan değişikliklerde “yenileme” çalışmaları yerine “güncelleme” çalışmalarına yer verilmesi • Öğrenci velilerinin eğitim faaliyetlerine müdahale alanlarının sınırlandırılması için yasal tedbirlerin alınması • Mevzuatın, çalışanların kendilerini güvende hissedebileceği şekilde yeniden düzenlenmesi |
| | <ul style="list-style-type: none"> • Stratejik Plan Hazırlama, Stratejik Yönetim Süreci ile ilgili diğer iş ve işlemler • Stratejik Plan hedef ve göstergelerinin üst politika belgelerindeki ilke ve prensiplere uygun hazırlanması |
| <ul style="list-style-type: none"> • Paydaş türü fazladır, paydaşlarımızın kurumumuzdan beklentileri farklı ve çok çeşitlidir | <ul style="list-style-type: none"> • Paydaşların idareden beklentilerinin faaliyet alanlarıyla uyumu sağlanması, plan döneminde kurumsal faaliyetler hakkında paydaşlara düzenli bilgilendirme yapılması |
| <ul style="list-style-type: none"> • Çalışanlarımızın her biri farklı türden yeterliliklere sahiptir | <ul style="list-style-type: none"> • Çalışanlarımızın her alanda bilgi sahibi olması için hizmet içi eğitim faaliyetleri düzenlenmesi |
| <ul style="list-style-type: none"> • Kurumsal kültürümüz gelişmiş durumdadır. Kurum içi iletişim gelişmiştir, halkla ilişkiler sağlıklı bir şekilde yürütülmektedir. • Eğitim faaliyetlerine kadın velilerimizin katılım oranları yüksektir fakat genel katılım oranları beklenen düzeyde değildir | <ul style="list-style-type: none"> • Eğitim-öğretim faaliyetlerine genel katılım oranlarının yükseltilmesi |
| <ul style="list-style-type: none"> • Kurumumuz hastane binasından dönüştürülmüştür • Derslik sayıları yeterlidir fakat derslikler ihtiyacı karşılayacak kadar büyük değildir, derslik başına düşen öğrenci sayıları tutarsızlık göstermektedir | <ul style="list-style-type: none"> • Mevcut hizmet binası yerine yeni bir hizmet binası yapılması |
| <ul style="list-style-type: none"> • Bilişim Teknolojileri Öğretmenimiz bulunmamaktadır | <ul style="list-style-type: none"> • Kadrolu Bilişim Teknolojileri Öğretmeni ihtiyacı |
| <ul style="list-style-type: none"> • Kurumumuza ait ödenek kaleminin bulunmaması • Ailelerin gelir düzeyi düşük olduğundan okul-aile birliğine az miktarda bağış yapılmaktadır • Okul-aile birliği iş ve işlemleri okul yöneticileri tarafından üstlenilmektedir | <ul style="list-style-type: none"> • Harcama planlamalarında mali kaynaklarda meydana gelecek öngörülemeyen değişikliklerin dikkate alınması • İlkokullara ödenek ayrılması |

3. BÖLÜM: GELECEĞE BAKIŞ

A. Misyon, Vizyon ve Temel Değerler

MİSYONUMUZ

Öğrencilerin zengin uyarı ve çevre imkanlarıyla var olan performanslarını arttırıp, eğitim öğretimi en iyi şekilde sunmak. Toplumla farkındalığı yüksek, evrensel ahlak kurallarına uygun bireyler kazandırmak.

VİZYONUMUZ

Bilimsel ve güncel bilgilere dayalı yapılandırmacı ve kapsayıcı yaklaşımla her bireyin değerli hissettiği bir okul kültürü oluşturmaktır.

TEMEL DEĞERLERİMİZ

- *Fırsat eşitliği*
- *Kültürel ve sanatsal duyarlılık*
- *İnsan, toplum, bilim ve çevre duyarlılığı*
- *Din, ahlak ve değerlere bağlılık*
- *Hukuk ve adalet*
- *Tarafsızlık, hesap verebilirlik ve şeffaflık*
- *Sorumluluk*
- *Vatanseverlik*
- *Liyakat*

B. Stratejik Amaçlar

Tablo 14 Stratejik Amaçlar, Hedefler

| | |
|-------------------------|--------------------------------------------------------------------------------------------------------------------------------------------------------------------------------------------------------------------------------------------------------------------------------------------------------------------------|
| AMAÇ 1 (A1) | Temel eğitimde, fırsat eşitliği ve erişimin sağlanmasıyla öğrencileri çağın gerektirdiği evrensel yeterliliklere sahip, millî ve manevi değerleri benimsemiş sağlıklı ve mutlu bireyler olarak yetiştirmektir. |
| Hedef 1.1 (H1.1) | Temel eğitimde fırsat eşitliğini sağlamak ve eğitime erişimi artırmak için çeşitli iyileştirmeler hayata geçirilecektir. |
| AMAÇ 1 (A1) | Temel eğitimde fırsat eşitliği ve eğitime erişimin sağlandığı, öğretim süreçleri ve eğitim ortamlarının etkin kullanıldığı bir ekosistem inşa ederek öğrencileri çağın gerektirdiği evrensel yeterliliklere sahip, millî ve manevi değerleri benimsemiş sağlıklı ve mutlu bireyler olarak yetiştirmek. |
| Hedef 1.2 (H1.2) | Okul öncesi eğitim desteklenerek erişim imkânları artırılabilecektir. |
| AMAÇ 1 (A1) | Temel eğitimde fırsat eşitliği ve eğitime erişimin sağlandığı, Öğretim süreçlerinin ve eğitim ortamlarının etkin bir şekilde kullanıldığı bir ekosistem oluşturularak, öğrenciler çağın gerektirdiği evrensel yeterliliklere sahip, millî ve manevi değerlere bağlı, sağlıklı ve mutlu bireyler olarak yetiştirmek. |
| Hedef 1.3 (H1.3) | Temel eğitimde bilimsel, sosyal, sportif, kültürel, sanatsal ve toplumsal hizmet gibi alanlarda etkinliklere katılım oranı artırılacak ve sürekli öğrenmeye teşvik etmek amacıyla öğrencilere okuma kültürü kazandırılacaktır. |
| AMAÇ 1 (A1) | Temel eğitimde fırsat eşitliği ve eğitime erişimin sağlandığı, Öğretim süreçlerinin ve eğitim ortamlarının etkin bir şekilde kullanıldığı bir ekosistem oluşturularak, öğrenciler çağın gerektirdiği evrensel yeterliliklere sahip, millî ve manevi değerleri benimsemiş, sağlıklı ve mutlu bireyler olarak yetiştirmek. |
| Hedef 1.4 (H1.4) | İlkokulda öğrenme kayıplarını azaltmaya yönelik destekleyici mekanizmalar güçlendirilecektir. |
| AMAÇ 5 (A5) | Türkiye Yüzyılı inşasında millî, manevi ve kültürel değerlerini özümsemiş; çağın gereklerine uygun bilgi, beceri, tutum ve davranışlar ile demokratik anlayışa ve millî şura sahip şahsiyetli ve üretken öğrenciler yetiştirmek. |
| Hedef 5.1 (H5.1) | Okullarda uygulanan yerel ve ulusal projelerdeki sayıyı arttırmak. |
| AMAÇ 5 (A5) | Türkiye Yüzyılı inşasında millî, manevi ve kültürel değerlerini özümsemiş; çağın gereklerine uygun bilgi, beceri, tutum ve davranışlar ile demokratik anlayışa ve millî şura sahip şahsiyetli ve üretken öğrenciler yetiştirmek. |
| Hedef 5.2 (H5.2) | Sürdürülebilir kalkınma hedeflerine uygun bir yaklaşımla çevre ve iklim değişikliği konusundafarkındalığın artırılması sağlanacaktır. |
| AMAÇ 7 (A7) | Türkiye Yüzyılı vizyonu doğrultusunda fiziki ve teknolojik altyapısıyla güçlü, nitelikli personelle eğitime erişimi ve eğitimde kaliteyi artıracak, etkin ve hesap verebilen kurumsalyapıyı geliştirmek |
| Hedef 7.3 (H7.3) | Eğitim Sistemimizi en uygun teknoloji ile bütünleştirerek eğitim faaliyetlerinin kesintisiz olarak sürdürülmesine ve ülkemizin bilgi toplumu olmasına katkı sağlanacaktır. |

C. Stratejik Hedefler, Performans Göstergeleri, Stratejiler

| | | | | | | | | |
|--------------------------------------------------------------------------------------------|------------------------------------------------------------------|----------------------------------------------------------------------------------------------------------------------------------------------------------------------------------------------------------------|-------------------------------------|-------------|-------------|-------------|-------------|-------------|
| Amaç 1 | | Temel eğitimde, fırsat eşitliği ve erişimin sağlanmasıyla öğrencileri çağın gerektirdiği evrensel yeterliliklere sahip, millî ve manevi değerleri benimsemiş sağlıklı ve mutlu bireyler olarak yetiştirmektir. | | | | | | |
| Hedef 1.1 | | Temel eğitimde fırsat eşitliğini sağlamak ve eğitime erişimi artırmak için çeşitli iyileştirmeler hayata geçirilecektir | | | | | | |
| Amacın İlgili Olduğu Program/Alt Program Adı | | TEMEL EĞİTİM | | | | | | |
| Amacın İlişkili Olduğu Alt Program Hedefi | | Eğitime Erişim ve Fırsat Eşitliği | | | | | | |
| Performans Göstergeleri | | Hedefe Etkisi (%) | Plan Dönemi Başlangıç Değeri | 2024 | 2025 | 2026 | 2027 | 2028 |
| PG-1.1.1 Temel eğitimde okullaşma oranı (%) (Yaş Grubu) | 7-11 Yaş | 25 | 96,33 | 100 | 100 | 100 | 100 | 100 |
| PG-1.1.2 Öğrenci sayısı 30'dan fazla olan şube oranı (%) | İlkokulda öğrenci sayısı 30'dan fazla olan şube oranı (%) | 25 | 0 | 0 | 0 | 0 | 0 | 0 |
| PG-1.1.3 Temel eğitim kademesinde özel okullarda öğrenim gören öğrenci oranı (%) | Okul Öncesi | 25 | 0 | 1 | 1 | 1 | 1 | 1 |
| | İlkokul | 25 | 3 | 3 | 3 | 3 | 3 | 3 |

| | |
|----------------------------------------|----------------------------------------------------------------------------------------------------------------------------------------------------------------------------------------------------------------------------------------------------------------------------------------------|
| Sorumlu Birim | Temel Eğitim Genel Müdürlüğü |
| İş Birliği Yapılacak Birim(ler) | |
| Stratejiler | S-1.1.1: Mevcut okul kayıt süreçlerinin gözden geçirilmesi ve ilimizde daha etkili yasal düzenlemelerin uygulanması sağlanacaktır. S-1.1.2: Okullardaki sınıf sayıları ve öğrenci ortalama sayılarının azaltılması, bakanlıkça gönderilen yönergeler doğrultusunda gerçekleştirilecektir. |
| Riskler | <ul style="list-style-type: none"> Fazla sınıf mevcudunun çocuğun bütüncül gelişim ihtiyaçlarına cevap vermeyi güçleştirmesi, Mevzuatın özel öğretimle ilgili yeterli uygulama alanı sunamaması. |
| Maliyet Tahmini | 1250 TL |
| Tespitler | <ul style="list-style-type: none"> Nüfus hareketleri ve doğa kaynaklı afetler sonucunda derslik ihtiyacının oluşması Özel öğretim kurumlarına devam eden öğrenci oranının OECD ortalamasının altında kalması |
| İhtiyaçlar | <ul style="list-style-type: none"> Okul/kurum standartlarının gelişmeler doğrultusunda kurum kültürü ve okul ihtiyaçlarına yönelik bir biçimde tekrardan yapılandırılması |

| | | | | | | | | |
|--------------------------------------------------------------------------|--------------------------------------------------------------------------------------------------------------------------------------------------------------------------------------------------------------------------------------------------------------------------------------------------------|-------------------------------------|-------------|-------------|-------------|-------------|-------------|-----|
| Amaç 1 | Temel eğitimde fırsat eşitliği ve eğitime erişimin sağlandığı, öğretim süreçleri ve eğitim ortamlarının etkin kullanıldığı bir ekosistem inşa ederek öğrencileri çağın gerektirdiği evrensel yeterliliklere sahip, millî ve manevi değerleri benimsemiş sağlıklı ve mutlu bireyler olarak yetiştirmek. | | | | | | | |
| Hedef 1.2 | Okul öncesi eğitim desteklenerek erişim imkânları artırılacaktır. | | | | | | | |
| Amacın İlgili Olduğu Program/Alt Program Adı | TEMEL EĞİTİM | | | | | | | |
| Amacın İlişkili Olduğu Alt Program Hedefi | Okul Öncesi Eğitim | | | | | | | |
| Performans Göstergeleri | Hedefe Etkisi (%) | Plan Dönemi Başlangıç Değeri | 2024 | 2025 | 2026 | 2027 | 2028 | |
| PG-1.2.2 Okul öncesi okullaşma oranı (%) (Yaş Grubu) | 4-5 yaş | 50 | 80 | 85 | 90 | 95 | 95 | 100 |
| PG-1.2.3 Ebeveynine aile eğitimi verilen okul öncesi çocuk sayısı | | 50 | 100 | 100 | 100 | 100 | 100 | 100 |

| | |
|----------------------------------------|----------------------------------------------------------------------------------------------------------------------------------------------------------------------------------------------------------------------------------------------------------------------------------------------------------------------------------------------------------------------------------------------|
| Sorumlu Birim | Temel Eğitim Şube Müdürlüğü |
| İş Birliği Yapılacak Birim(ler) | |
| Stratejiler | <p>S-1.2.1: Alternatif erişim modellerinin yaygınlaştırılması sağlanacaktır.</p> <p>S-1.2.2: Okul öncesi eğitimde fiziki mekân kapasitesi artırılabilecek.</p> <p>S-1.2.3: Okul öncesi eğitimde ebeveyn bilgilendirme çalışmaları artırılabilecek.</p> <p>S-1.2.4: Okul öncesi eğitimde okul-aile iş birliği, farkındalık geliştirme ve bilgilendirme çalışmaları yoluyla desteklenecek.</p> |
| Riskler | <ul style="list-style-type: none"> Okul öncesi eğitim veren kurumların tek bir çatı altında toplanması için mevzuat düzenlemesinin gerçekleşmemesi, Mali kaynakların yetersiz kalabilme ihtimalinin olması Okul öncesi eğitimde kurumsal kapasitenin istenilen düzeye ulaşamaması. |
| Maliyet Tahmini | 1250 TL |
| Tespitler | <ul style="list-style-type: none"> Okul öncesi eğitim standartlarının güncel olmaması, Okul öncesi eğitimde okullaşma oranının OECD ortalamasının altında olması, Okul öncesi eğitimde yardımcı personele duyulan ihtiyaç, Ailelerin okul öncesi eğitime ilişkin farkındalık düzeyinin yetersiz olması. |
| İhtiyaçlar | <ul style="list-style-type: none"> Okul öncesi eğitim standartlarının güncellenmesi, Okul öncesi dönemde erişim fırsatlarının genişletilmesi, Okul öncesi eğitim kurumsal kapasitesinin güçlendirilmesi, Aile eğitim programlarının devam ettirilmesi. |

| | | | | | | | | |
|-----------------------------------------------------|---------------------------------------------------------------------------------------------------------------------------------------------------------------------------------------------------------------------------------------------------------------------------------------------------------------------|-------------------------------------|-------------|-------------|-------------|-------------|-------------|----|
| Amaç 1 | Temel eğitimde fırsat eşitliği ve eğitime erişimin sağlandığı, Öğretim süreçlerinin ve eğitim ortamlarının etkin bir şekilde kullanıldığı bir ekosistem oluşturularak, öğrenciler çağın gerektirdiği evrensel yeterliliklere sahip, millî ve manevi değerlere bağlı, sağlıklı ve mutlu bireyler olarak yetiştirmek. | | | | | | | |
| Hedef 1.3 | Temel eğitimde bilimsel, sosyal, sportif, kültürel, sanatsal ve toplumsal hizmet gibi alanlarda etkinliklere katılım oranı artırılacak ve sürekli öğrenmeye teşvik etmek amacıyla öğrencilere okuma kültürü kazandırılacaktır. | | | | | | | |
| Amacın İlgili Olduğu Program/Alt Program Adı | TEMEL EĞİTİM | | | | | | | |
| Amacın İlişkili Olduğu Alt Program Hedefi | İlkokul | | | | | | | |
| Performans Göstergeleri | Hedefe Etkisi (%) | Plan Dönemi Başlangıç Değeri | 2024 | 2025 | 2026 | 2027 | 2028 | |
| PG-1.3.1 | | | | | | | | |
| Temel eğitimde en az bir sosyal | İlkokul | 20 | 20 | 25 | 30 | 32 | 35 | 40 |

| | | | | | | | | |
|-------------------------------------------------------------------------------------------------|--------------------|----|----|----|----|----|----|---|
| etkinliğe katılan öğrencilerin oranı (Temel Eğitim) (%) | | | | | | | | |
| PG-1.3.2 Okuma kültürünü artırmaya yönelik düzenlenen etkinliklere katılan öğrenci oranı | 20 | 0 | 10 | 15 | 20 | 30 | 40 | |
| PG-1.3.3 Geleneksel çocuk oyunlarına yönelik bahçe düzenlemesi yapılan okul oranı (%) | Okul Öncesi | 15 | 1 | 1 | 1 | 1 | 1 | 1 |
| | İlkokul | 15 | 1 | 1 | 1 | 1 | 1 | 1 |

| | |
|----------------------------------------|---------------------------------------------------------------------------------------------------------------------------------------------------------------------------------------------------------------------------------------------------------------------------------------------------------------------------------------------------------------------------------------------------------------------------------------------------------------------------------------------------------------------------------------------------------------------------------------------------------------------------------------------------------------------------------------------------------------------------------------------------------------------------------------------------------------------------------------------------------------------------------------------------------------------------------------------------------------------------------------------------------------------------------------------------------------------------------------------------------------------------------------------------|
| Sorumlu Birim | Temel Eğitim Şube Müdürlüğü |
| İş Birliği Yapılacak Birim(ler) | |
| Stratejiler | <p>S-1.3.1: Temel eğitim okulları arasında düzenlenecek yarışmalar ve etkinliklerle öğrencilerin katılımı teşvik edilecektir.</p> <p>S-1.3.2: Türkiye'nin gelecek vizyonunu yansıtan Türkiye Yüzyılı perspektifinde, bilim, kültür, sanayi ve teknoloji alanlarındaki yeni gelişmelerin tanıtımı yapılacak; müzeler, tarihi eserler, camiler, şehitlikler, kütüphaneler ve üniversiteler gibi tarihi ve kültürel mekânlar ziyaret edilecektir.</p> <p>S-1.3.3: Öğrencilerin şehirlerini ve kültürlerini tanımaları için okul içi ve okul dışı etkinlikler düzenlenecek ve okuma kültürü oluşturulmasına destek verilecektir.</p> <p>S-1.3.4: Öğrencilerin bilimsel, kültürel, sanatsal, sportif ve toplumsal etkinliklere katılımlarını artırmak amacıyla çeşitli destekleme ve izleme-değerlendirme mekanizmaları geliştirilecektir. Ayrıca, sağlıklı yaşam becerilerinin kazandırılması için beslenme ve fiziksel aktivite çalışmaları yapılacaktır.</p> <p>S-1.3.5: Okul bahçelerinde geleneksel çocuk oyunlarına yönelik etkinlikler düzenlenecek ve bu oyunların izlenme ve değerlendirilme çalışmaları e-Okul Sistemi'nde yapılacaktır.</p> |
| Riskler | <ul style="list-style-type: none"> Okul dışı sosyal etkinliklere öğrenci katılımında güvenlik risklerinin bulunması, Mali ihtiyaçların karşılanmasında kaynak yetersizliği yaşanması, Dezavantajlı bölgelerde sosyal etkinliklerin uygulanmasında karşılaşılan zorluklar. |
| Maliyet Tahmini | 2500TL |
| Tespitler | <ul style="list-style-type: none"> Öğrencilerin yaratıcı düşünme becerilerini destekleyecek etkinliklerin ve yenilikçi öğrenme fırsatlarının kısıtlı olması, Ailelerin öğrencileri sosyal ve kültürel etkinliklere yönlendirmede akademik kaygıların etkili olması, Okulların, potansiyel katkı sağlayabilecek kurumlarla yeterince işbirliği yapmaması, Erken yaşlarda bağımlılık oluşturan unsurların (obezite, dijital bağımlılık vb.) yaygınlaşması. |
| İhtiyaçlar | <ul style="list-style-type: none"> İlgili kurum ve kuruluşlarla iş birliğinin artırılması, Öğrencilerin sosyal, sportif ve kültürel açıdan fırsat eşitliğine dayalı olarak desteklenme ihtiyacı, Öğrencileri sosyal, sportif ve kültürel faaliyetlere yönlendirecek teşvik mekanizmalarının güçlendirilmesi, Okul bahçeleri ve diğer eğitim ortamlarında geleneksel oyun alanlarının sağlanması ihtiyacı. |

| | | | | | | | |
|-------------------------------------------------------------------------------------|---------------------------------------------------------------------------------------------------------------------------------------------------------------------------------------------------------------------------------------------------------------------------------------------------------------------------|-------------------------------------|-------------|-------------|-------------|-------------|-------------|
| Amaç 1 | Temel eğitimde fırsat eşitliği ve eğitime erişimin sağlandığı, Öğretim süreçlerinin ve eğitim ortamlarının etkin bir şekilde kullanıldığı bir ekosistem oluşturularak, öğrenciler çağın gerektirdiği evrensel yeterliliklere sahip, millî ve manevî değerleri benimsemiş, sağlıklı ve mutlu bireyler olarak yetiştirmek.. | | | | | | |
| Hedef 1.4 | Ortaokulda öğrenme kayıplarını azaltmaya yönelik destekleyici mekanizmalar güçlendirilecektir. | | | | | | |
| Amacın İlgili Olduğu Program/Alt Program Adı | TEMEL EĞİTİM | | | | | | |
| Amacın İlişkili Olduğu Alt Program Hedefi | İlkokul | | | | | | |
| Performans Göstergeleri | Hedef Etkisi (%) | Plan Dönemi Başlangıç Değeri | 2024 | 2025 | 2026 | 2027 | 2028 |
| PG-1.4.1 Destekleme ve Yetiştirme Kursları'ndan yararlanan öğrenci oranı (%) | 50 | 26,6 | 40 | 30 | 32 | 40 | 35 |
| PG-1.4.3 20 gün ve üzeri özürsüz devamsızlık yapan öğrenci oranı(%) | 50 | 2,2 | 2 | 2 | 2 | 2 | 2 |

| | |
|----------------------------------------|---------------------------------------------------------------------------------------------------------------------------------------------------------------------------------------------------------------------------------------------------------------------------------------------------------------------------------------------------------------------------------------------------------------------------------------------------------------------------------------------------------|
| Sorumlu Birim | Temel Eğitim Şube Müdürlüğü |
| İş Birliği Yapılacak Birim(ler) | |
| Stratejiler | <p>S-1.4.1: Destekleme ve Yetiştirme Kursları'nın niteliklerinin artırılması için ihtiyaç analizleri yapılacak ve buna göre çalışmalar gerçekleştirilecektir.</p> <p>S-1.4.3: Evde veya hastanede eğitim alan öğrencilerin durumları, e-Okul Yönetim Bilgi Sistemi'ne eksiksiz bir şekilde işlenecek ve gerekli planlamalar yapılacaktır.</p> <p>S-1.4.4: Öğrencilerin devamsızlık nedenleri detaylı bir şekilde analiz edilerek, ailelere yönelik bilgilendirme çalışmaları gerçekleştirilecektir.</p> |
| Riskler | <ul style="list-style-type: none"> Ailelerin gelişim temelli değerlendirme anlayışından uzaklaştırıcı kademeler arası geçişlerde uygulanan sınav yöntemlerinin devam etmesi, Okula devamın sağlanması konusunda okul-aile iş birliğinin yetersiz kalması, Öğrenme kayıplarının telafi edilmesi için düzenlenen mekanizmaların yetersiz kalması. |
| Maliyet Tahmini | 1250 TL |

| | |
|-------------------|----------------------------------------------------------------------------------------------------------------------------------------------------------------------------------------------------------------------------------------------------------------|
| Tespitler | <ul style="list-style-type: none"> • Destekleme ve Yetiştirme Kursları'nda yüksek devamsızlık oranı ve kapanan kurs sayısının artması, • Öğrenme kayıplarını önlemeye yönelik mekanizmaların yetersizliği. |
| İhtiyaçlar | <ul style="list-style-type: none"> • Devamsızlığın önlenmesi ve öğrenme kayıplarının giderilmesi için rehberlik sisteminin güçlendirilmesi, • Öğrenme kayıplarını telafi edecek etkili mekanizmaların oluşturulmasına yönelik ihtiyaç. |

| | | | | | | | |
|--------------------------------------------------------------|-----------------------------------------------------------------------------------------------------------------------------------------------------------------------------------------------------------------------------------|------------------------------|------|------|------|------|------|
| Amaç 5 | Türkiye Yüzyılı inşasında millî, manevi ve kültürel değerlerini özümsemiş; çağın gereklerine uygun bilgi, beceri, tutum ve davranışlar ile demokratik anlayışa ve millî şüura sahip şahsiyetli ve üretken öğrenciler yetiştirmek. | | | | | | |
| Hedef 5.1 | Okullarda uygulanan yerel ve ulusal projelerdeki sayıyı arttırmak. | | | | | | |
| Amacın İlgili Olduğu Program/Alt Program Adı | ÖĞRENME KAZANIMLARI | | | | | | |
| Amacın İlişkili Olduğu Alt Program Hedefi | Öğretim Programları ve Materyaller | | | | | | |
| Performans Göstergeleri | Hedefe Etkisi (%) | Plan Dönemi Başlangıç Değeri | 2024 | 2025 | 2026 | 2027 | 2028 |
| PG-5.1.1 Okullarda Uygulanan Etwinning Projesi Sayısı | 20 | 0 | 1 | 2 | 2 | 2 | 2 |
| PG-5.1.2 Kalite Etiketli Alınan Etwinning Proje Sayısı | 20 | 0 | 1 | 1 | 1 | 1 | 1 |
| PG-5.1.3 Kabul Edilen Tübitak 22-04 A ve B Proje Sayısı | 20 | 0 | 2 | 3 | 3 | 4 | 4 |
| PG-5.1.4 Kabul Edilen Tübitak 4006 Proje Sayısı | 20 | 0 | 15 | 15 | 20 | 20 | 20 |
| P.G5.1.5 Yurt Dışı Hareketliliği İçeren Erasmus Proje Sayısı | 20 | 0 | 0 | 0 | 0 | 0 | 0 |

| | |
|----------------------|-------------------------------------------|
| Sorumlu Birim | Strateji Geliştirme Şube Müdürlüğü |
|----------------------|-------------------------------------------|

| | |
|----------------------------------------|--------------------------------------------------------------------------------------------------------------------------------------------------------------------------------------------------------------------------------------------------------------------------------------------------------------------------------------------------------------|
| | |
| İş Birliği Yapılacak Birim(ler) | |
| Stratejiler | <p>S-5.1..1 Okullarda uygulanan etwinning projelerinin kalitesi arttırılacaktır.</p> <p>S-5.1.2 Kalite etiketi alınan proje sayısında artış sağlanacaktır.</p> <p>S-5.1.3 Okullarda uygulanmakta olan tübitak projelerinin niteliğinde ve niceliğinde artış sağlanacaktır.</p> <p>S-5.1.4 Yurt dışı projelerine katılan öğretmen sayısı arttırılacaktır.</p> |
| Riskler | <ul style="list-style-type: none"> • Faaliyetlerde sürekliliğin sağlanamaması • Yurt dışı proje başvuru sayısının yetersiz kalması • Mali kaynakların yetersiz kalması • Okulların ulusal projelere yeterince vakit ayıramaması |
| Maliyet Tahmini | <p>1.250</p> <p>TL</p> |
| Tespitler | <ul style="list-style-type: none"> • Projelere yeterli ilgilinin olmaması • Öğretmenlerin yurt dışı projeler hakkında ilgili olması |
| İhtiyaçlar | <ul style="list-style-type: none"> • Proje Eğitimlerinin Verilmesi • Öğretmenlere yurt dışı hareketliliği hakkında bilgiler verilmesi • Tübitak projeleriyle ilgili yeterli bilginin olmaması |

| | | | | | | | |
|-----------------------------------------------------|-----------------------------------------------------------------------------------------------------------------------------------------------------------------------------------------------------------------------------------|-------------------------------------|-------------|-------------|-------------|-------------|-------------|
| Amaç 5 | Türkiye Yüzyılı inşasında millî, manevi ve kültürel değerlerini özümsemiş; çağın gereklerine uygun bilgi, beceri, tutum ve davranışlar ile demokratik anlayışa ve millî şüura sahip şahsiyetli ve üretken öğrenciler yetiştirmek. | | | | | | |
| Hedef 5.2 | Sürdürülebilir kalkınma hedeflerine uygun bir yaklaşımla çevre ve iklim değişikliği konusunda farkındalığın artırılması sağlanacaktır. | | | | | | |
| Amacın İlgili Olduğu Program/Alt Program Adı | ÖĞRENME KAZANIMLARI | | | | | | |
| Amacın İlişkili Olduğu Alt Program Hedefi | Çevre Bilinci | | | | | | |
| Performans Göstergeleri | Hedefe Etkisi (%) | Plan Dönemi Başlangıç Değeri | 2024 | 2025 | 2026 | 2027 | 2028 |
| PG-5.2.1 Atık yönetimi sistemi kurulan okul sayısı | 30 | 0 | 1 | 1 | 1 | 1 | 1 |

| | | | | | | | |
|-----------------------------------------------------------------------|----|---|---|---|---|---|---|
| PG-5.2.2 Okulum Temiz Belgelendirme Sistemi kurulan okul/kurum sayısı | 20 | 1 | 1 | 1 | 1 | 1 | 1 |
|-----------------------------------------------------------------------|----|---|---|---|---|---|---|

| | |
|----------------------------------------|--------------------------------------------------------------------------------------------------------------------------------------------------------------------------------------------------------------------------------------------------------------------------------------------------------------------------------------------------------------------------------------------------------------------------------------------------------------------------------------------------------------------------------------------------------------|
| Sorumlu Birim | Destek Hizmetleri Şube Müdürlüğü |
| İş Birliği Yapılacak Birim(ler) | |
| Stratejiler | <p>S-5.2.1 Sıfır atık ve geri dönüşüm uygulamalarının yaygınlaştırılması amacıyla okul/kurumlar- da “Sıfır Atık Projesi” kapsamında atıklar (ambalaj atığı, özel atık, tıbbi atık, tehlikeli atıklar) kaynağından ayrı ayrı toplanarak geri dönüşüm ve geri kazanım süreci içerisinde değerlendirilecektir.</p> <p>S-5.2.5 Okulum Temiz Belgelendirme Sistemi kurulan okul ve kurumların belgelendirme başvurularının alınarak tarafsız, bağımsız ve tutarlı bir şekilde uygunluk değerlendirme ve belgelendirme süreçleri yürütülecektir.</p> |
| Riskler | <ul style="list-style-type: none"> • Faaliyetlerde sürekliliğin sağlanamaması • Çevre bilinci konusunda toplumun farkındalıklarına karşı dirençli olması • Mali kaynakların yetersiz kalması |
| Maliyet Tahmini | 1.250 TL |
| Tespitler | <ul style="list-style-type: none"> • İklim değişikliğine bağlı olarak ortaya çıkabilecek afetlerde gerekli önlemlerin eksikliği • Doğal kaynakların korunması ve tasarrufuna karşı tedbirler alınmaması |
| İhtiyaçlar | <ul style="list-style-type: none"> • Su tasarrufunun sağlanması • Atıkların yönetilmesi |

| | |
|-----------------------------------------------------|---------------------------------------------------------------------------------------------------------------------------------------------------------------------------------------------------------------------------------------------------------------------------------------------------------------|
| Amaç 7 | Türkiye Yüzyılı vizyonu doğrultusunda fiziki ve teknolojik altyapısıyla güçlü, nitelikli personelle eğitime erişimi ve eğitimde kaliteyi artıracak, etkin ve hesap verebilen kurumsal yapıyı geliştirmek. |
| Hedef 7.1 | Öğretmen yetiştirme ve geliştirme süreci; mesleğe kabulden önceki eğitimden başlanarak mesleki gelişim ve mesleki gelişimini içerecek şekilde ihtiyaçlar doğrultusunda yeniden yapılandırılacak, öğretmenlik mesleğinin niteliği ve toplumsal statüsü güçlendirilecek, personel nitelikleri artırılabacaktır. |
| Amacın İlgili Olduğu Program/Alt Program Adı | KURUMSAL KAPASİTE |

| Amacın İlişkili Olduğu Alt Program Hedefi | Öğretmen ve Yöneticiler | | | | | | |
|---------------------------------------------------------------------------------------|-------------------------|------------------------------|------|------|------|------|------|
| Performans Göstergeleri | Hedef Etkisi (%) | Plan Dönemi Başlangıç Değeri | 2024 | 2025 | 2026 | 2027 | 2028 |
| PG-7.1.1 Öğretmen başına düşen yıllık hizmet içi eğitim süresi (Saat) | 40 | 0,53 | 1,10 | 1,12 | 1,30 | 1,45 | 1,50 |
| PG-7.1.2 ISCED sınıflamasına göre öğretmenlerin hizmet içi eğitime katılım düzeyi (%) | 30 | 1,09 | 2,09 | 3,09 | 4,09 | 5,09 | 5,19 |
| PG-7.1.3 Uzaktan Eğitim Kapısı aracılığıyla eğitimlere katılan personel oranı (%) | 30 | 40 | 45 | 50 | 52 | 54 | 55 |

| | |
|---------------------------------|----------------------------------------------------------------------------------------------------------------------------------------------------------------------------------------------------------------------------------------------------------------------------------------------------------------------------------------------------------------------------------------------------------------------------------------------------------------------------------------------------------------------------------------------------------------------------------------------------------------------------------------------------------------------------------------------------------------------------------------------------------------------------------------------------------------------------------------------------------------------------------------------------------------------------------------------------------------------------------------------------------------------------------------------------------------------------------------------------------------------------------------------------------------------------------------------------------------------------------------------------------------------------------------------------------------------------------------------------------------------------------------------------------------------------------------------------------------------------------------------------------------------------------------------------------|
| Sorumlu Birim | Öğretmen Yetiştirme ve Geliştirme Şube Müdürlüğü, İnsan Kaynakları Yönetimi Şube Müdürlüğü |
| İş Birliği Yapılacak Birim(ler) | |
| Stratejiler | <p>S-7.1.1 Güncellenecek olan “Öğretmenlik Mesleği Genel Yeterlikleri”, ulusal ve uluslararası standartlar ile ihtiyaçlar doğrultusunda ve bu çerçevede Öğretmen Dijital Yeterlik Çerçevesi oluşturulacak ve dijital hizmet içi eğitim faaliyetlerinin desteklenmesi için dijital eğitim platformlarında içeriklerin öğretmenler ile paylaşılması sağlanacaktır.</p> <p>S-7.1.2 Öğretmenlerin meslek öncesi eğitimlerinin bütünlüyci bir parçası olarak öğretmenlik mesleğine ilişkin bilgi, beceri, tutum, değerlerin geliştirilmesi ve pedagojik yetkinliklerin desteklenmesi amacıyla kurulacak olan “Millî Eğitim Akademisi” kurulacak ve “Öğretmen Strateji Belgesi” Türki-ye Yüzyılı vizyonu doğrultusunda il düzeyinde eğitimler verilecektir.</p> <p>S-7.1.3 Personel niteliğini artırmak için Bakanlıkça uzaktan eğitim platformlarının yanında Cumhurbaşkanlığı Uzaktan Eğitim Kapısı (UEK) üzerinden verilen eğitimlere katılımın artırılması sağlanacak, eğitim yöneticiliğinin profesyonel meslek olarak düzenlenmesi yönünde yapılan çalışmaların il düzeyinde takibi sağlanacaktır.</p> <p>S-7.1.4 Öğretmenlerimizin ve okul yöneticilerimizin mesleki gelişimlerini sürekli desteklemek üzere üniversitelerle ve STK’lerle yüz yüze, örgün ve/veya uzaktan eğitim iş birlikleri hayata geçirilerek eğitimler düzenlenecek ve öğretmenlerin mesleki gelişim programları, güncel ihtiyaçlar temelinde bölgenin, okulun ve öğretmenin gereksinimlerine uygun şekilde belirlenerek okullarda uygulanacaktır.</p> |
| Riskler | Üniversiteler ile yeterli düzeyde iş birliği imkânı sağlanamaması Politika değişiklikleri yaşanması Değişen teknolojik gelişmelere karşı uyum |

| | |
|------------------------|--------------------------------------------------------------------------------------------------------------------------------------------------------------------------------------------------------------------------------------------------------------------------------------------------------------------------------------------------------------------------------------------------------------------------------------------------------------------------------------------------------------------------------------------------------------------------------------------------------------------|
| Maliyet Tahmini | 1250 TL |
| Tespitler | <ul style="list-style-type: none">• Yönetici ve öğretmenlerin mesleki gelişim eğitimlerinde üniversiteler ile yeterli düzeyde iş birliği imkânı sağlanamaması• Öğretmen ve yöneticilere verilen mesleki gelişim eğitimlerinin nitelik ve niceliğinin geliştirilmeye açık olması• Öğretmenlerin talep ettikleri düzeyde eğitim alamaması• Öğretmenlerin mesleki gelişim ihtiyaç ve önceliklerini belirlemede okulların ihtiyaçlarının yeterli düzeyde dikkate alınmaması• Pedagojik formasyon eğitimlerinin, öğretmenleri yeterli düzeyde mesleğe hazırlayamaması |
| İhtiyaçlar | <ul style="list-style-type: none">• İhtiyaç duyulan alanlarda öğretmen ve yöneticilere üniversiteler aracılığıyla mesleki gelişim eğitimlerinin verilmesi• Mesleki gelişimde, yerel ihtiyaçlara duyarlı ve okul bağlamıyla uyumlu yeni yaklaşımlar olarak tanımlanan mesleki gelişim toplulukları, okul temelli mesleki gelişim ve öğretmen-yönetici hareketlilik programlarının yaygınlaştırılması ve öğretmenlerin bu faaliyetlere erişilebilirliğinin artırılması |

D. Maliyetlendirme

Tahmini Kaynaklar Analizinden yararlanılarak kurumumuzun 5 yıllık hedeflerine ulařılabilmesi için planlanan faaliyetlerin Tahmini Maliyet Analizi yapılmıřtır.

Tablo 15 Tahmini Maliyetler (TL)

| Hedefler | 2024 | 2025 | 2026 | 2027 | 2028 | Toplam Maliyet |
|----------|------|------|------|------|------|----------------|
| A1 | | | | | | |
| H1.1 | 200 | 225 | 250 | 275 | 300 | 1250 |
| A1 | | | | | | |
| H2.1 | 200 | 225 | 250 | 275 | 300 | 1250 |
| A1 | | | | | | |
| H3.1 | 400 | 450 | 500 | 550 | 600 | 2500 |
| A1 | | | | | | |
| H4.1 | 200 | 225 | 250 | 275 | 300 | 1250 |
| A5 | | | | | | |
| H5.1 | 200 | 225 | 250 | 275 | 300 | 1250 |
| A5 | | | | | | |
| H5.2 | 200 | 225 | 250 | 275 | 300 | 1250 |
| A7 | | | | | | |
| H7.1 | 200 | 225 | 250 | 275 | 300 | 1250 |
| TOPLAM | 1600 | 1800 | 2000 | 2200 | 2400 | 10000 |

E. İzleme ve Deęerlendirme

Müdürlüğümüzün 2024-2028 Stratejik Planı İzleme ve Deęerlendirme sürecini ifade eden İzleme ve Deęerlendirme Modeli hazırlanmıřtır. Okulumuzun Stratejik Plan İzleme-Deęerlendirme çalışmalarını eğitim-öğretim yılı çalışma takvimi de dikkate alınarak 6 aylık ve 1 yıllık sürelerde gerçekleştirilecektir. 6 aylık sürelerde Okul Müdürüne rapor hazırlanacak ve deęerlendirme toplantısı düzenlenecektir. İzleme-deęerlendirme raporu, istenildiğinde İlçe Milli Eğitim Müdürlüğüne gönderilecektir.

řekil 8 Stratejik Plan İzleme ve Deęerlendirme Modeli



EKLER

Tablo 16 Strateji Geliştirme Kurulu

| SIRA | ADI-SOYADI | GÖREVİ | KURULDAKİ GÖREVİ |
|------|----------------|---------------------------|------------------|
| 1 | Enes GÖKMEN | Okul Müdürü | Başkan |
| 2 | Ceylan AKGÜL | Öğretmen | Üye |
| 3 | Rabia TAŞKIRAN | Öğretmen | Üye |
| 4 | Gamze ÜLGER | Öğretmen | Üye |
| 5 | Gülçin AKTAŞ | Okul Aile Birliği Başkanı | Üye |

Tablo 17 Stratejik Planlama Ekibi

| SIRA | ADI-SOYADI | GÖREVİ | EKİPTEKİ GÖREVİ |
|------|-------------------------|------------------|-----------------|
| 1 | Ebru YILDIZ | Müdür Yardımcısı | Başkan |
| 2 | Ferdi ÜLGER | Öğretmen | Üye |
| 3 | Fatma Büşra BOLATCAN | Öğretmen | Üye |
| 4 | Evrin FİDAN | Öğretmen | Üye |
| 5 | Barış GÜLMÜŞ | Veli | Üye |